



Assemblée communale 2 décembre 2025



Tractanda

1. Approbation du procès-verbal de l'assemblée communale
du 14 mai 2025 (le procès-verbal ne sera pas lu en assemblée)
2. Budget de fonctionnement 2026
3. Budget des investissements 2026
4. Crédits d'engagement - Information
5. Planification financière
6. Nomination du nouvel organe de révision des comptes
7. Approbation du règlement communal relatif à l'accueil
extrascolaire (AES)
8. Approbation du règlement d'exécution relatif à l'accueil
extrascolaire (AES)
9. Approbation des statuts modifiés du Secours Sud
Fribourgeois
10. Commission des naturalisations - Démission et élection
d'un nouveau membre
11. Divers

**1. Approbation du procès-verbal
de l'assemblée communale du 14 mai 2025**

2. Budget de fonctionnement 2026

Budget de fonctionnement

Aperçu global

	Budget 2026		Comptes 2024	
	Charges	Revenus	Charges	Revenus
Administration	400'500.00	56'800.00	339'573.04	42'978.25
Ordre et sécurité publics	36'370.00	14'500.00	36'025.65	14'737.50
Formation	507'320.00		455'969.30	320.00
Culture, sport et loisirs	51'705.00	4'216.00	51'376.36	398.00
Santé	189'081.00	700.00	164'862.70	469.90
Prévoyance sociale	235'355.00		183'046.60	
Trafic et télécommunications	123'295.00	4'000.00	152'453.66	26'227.75
Protection de l'environnement et aménagement du territoire	244'062.00	228'504.00	254'970.84	235'077.65
Economie publique	49'220.00		49'113.10	400.00
Finances et impôts	68'061.00	1'578'480.00	56'371.02	1'696'908.17
Total	1'904'969.00	1'887'200.00	1'743'762.27	2'017'517.22
Résultat	-17'769.00		273'754.95	

Budget de fonctionnement

Administration

	Budget 2026		Budget 2025		Comptes 2024	
	Charges	Revenus	Charges	Revenus	Charges	Revenus
Législatif et exécutif	90'200.00	26'100.00	88'000.00	25'150.00	78'279.40	27'926.00
Services généraux	310'300.00	30'700.00	264'452.00	12'800.00	261'293.64	15'052.25
Total	400'500.00	56'800.00	352'452.00	37'950.00	339'573.04	42'978.25
Variation	9.28%					

Budget de fonctionnement

Ordre et sécurité publics

	Budget 2026		Budget 2025		Comptes 2024	
	Charges	Revenus	Charges	Revenus	Charges	Revenus
Questions juridiques	15'200.00		17'510.00		15'700.35	
Service du feu	20'380.00	14'500.00	22'200.00	15'100.00	18'864.15	14'737.50
Défense	790.00		930.00		1'461.15	
Total	36'370.00	14'500.00	40'640.00	15'100.00	36'025.65	14'737.50
Variation	-14.37%					

Budget de fonctionnement

Formation

	Budget 2026		Budget 2025		Comptes 2024	
	Charges	Revenus	Charges	Revenus	Charges	Revenus
Ecole enfantine	27'770.00		28'500.00		28'058.95	
Ecole primaire	242'140.00		232'030.00		222'384.60	320.00
Cycle d'orientation	138'450.00		136'000.00		126'843.00	
Conservatoire	2'780.00		2'800.00		1'853.55	
Accueil extra-scolaire	18'430.00		12'525.00		6'938.60	
Ecoles spécialisées	73'250.00		68'580.00		65'326.95	
Formation professionnelle	4'500.00		5'100.00		4'563.65	
Total	507'320.00		485'535.00		455'969.30	320.00
Variation	4.49%					

Budget de fonctionnement

Culture, sports et loisirs

	Budget 2026		Budget 2025		Comptes 2024	
	Charges	Revenus	Charges	Revenus	Charges	Revenus
Culture	14'090.00		15'300.00		13'082.96	398.00
Sport	12'600.00		7'550.00		9'357.90	
Loisirs	25'015.00	4'216.00	27'100.00		28'935.50	
Total	51'705.00	4'216.00	49'950.00		51'376.36	398.00
Variation	-4.93%					

Budget de fonctionnement

Santé

	Budget 2026		Budget 2025		Comptes 2024	
	Charges	Revenus	Charges	Revenus	Charges	Revenus
Hôpitaux et établissements médico-sociaux	95'990.00		101'740.00		91'796.15	
Soins ambulatoires	91'191.00		86'322.00		71'931.05	
Service médical des écoles	1'900.00	700.00	1'900.00	1'300.00	1'135.50	469.90
Total	189'081.00	700.00	189'962.00	1'300.00	164'862.70	469.90
Variation	-0.15%					

Budget de fonctionnement

Prévoyance sociale

	Budget 2026		Budget 2025		Comptes 2024	
	Charges	Revenus	Charges	Revenus	Charges	Revenus
Invalidité	119'030.00		105'300.00		101'301.50	
AVS	17'380.00				514.00	
Famille et jeunesse	18'570.00		13'500.00		14'089.80	
Chômage	6'630.00		6'650.00		6'641.50	
Aide sociale	73'745.00		73'055.00		60'499.80	
Total	235'355.00		198'505.00		183'046.60	
Variation	18.56%					

Budget de fonctionnement

Trafic et Télécommunications

	Budget 2026		Budget 2025		Comptes 2024	
	Charges	Revenus	Charges	Revenus	Charges	Revenus
Routes	91'595.00	3'000.00	115'313.00	3'000.00	131'427.01	24'986.75
Transport	31'700.00	1'000.00	24'200.00		21'026.65	1'241.00
Total	123'295.00	4'000.00	139'513.00	3'000.00	152'453.66	26'227.75
Variation	-12.61%					

Budget de fonctionnement

Protection de l'environnement et aménagement du territoire

	Budget 2026		Budget 2025		Comptes 2024	
	Charges	Revenus	Charges	Revenus	Charges	Revenus
Approvisionnement en eau	69'832.00	69'832.00	69'526.00	69'526.00	79'140.55	79'140.55
Traitement des eaux usées	112'622.00	112'622.00	107'070.00	107'070.00	110'619.85	110'619.85
Gestion des déchets	44'946.00	40'800.00	45'376.00	40'800.00	47'710.30	41'867.25
Protection des espèces et de l'environnement	300.00		300.00		200.00	
Cimetière	1'000.00		1'000.00		279.44	
Aménagement du territoire	15'362.00	5'250.00	18'924.00	5'250.00	17'020.70	3'450.00
Total	244'062.00	228'504.00	242'196.00	222'646.00	254'970.84	235'077.65
Variation	-20.42%					

Budget de fonctionnement

Economie publique

	Budget 2026		Budget 2025		Comptes 2024	
	Charges	Revenus	Charges	Revenus	Charges	Revenus
Agriculture	500.00		500.00		1'010.00	
Sylviculture	7'220.00		7'700.00		7'465.15	400.00
Tourisme	41'500.00		41'400.00		40'637.95	
Total	49'220.00		49'600.00		49'113.10	400.00
Variation	-0.77%					

Budget de fonctionnement

Impôts

	Budget 2026		Budget 2025		Comptes 2024	
	Charges	Revenus	Charges	Revenus	Charges	Revenus
Impôts	5'000.00	1'349'800.00	5'000.00	1'252'000.00	14'013.31	1'430'551.05
Péréquation financière		28'690.00		39'200.00		43'289.00
Part à l'impôt cantonal sur les véhicules		26'000.00		24'300.00		23'974.70
Administration de la fortune et de la dette	63'061.00	173'990.00	49'616.00	186'250.00	42'357.71	199'093.42
Total	68'061.00	1'578'480.00	54'616.00	1'501'750.00	56'371.02	1'696'908.17
Variation	4.37%					

Budget de fonctionnement

Répartition des impôts par catégories

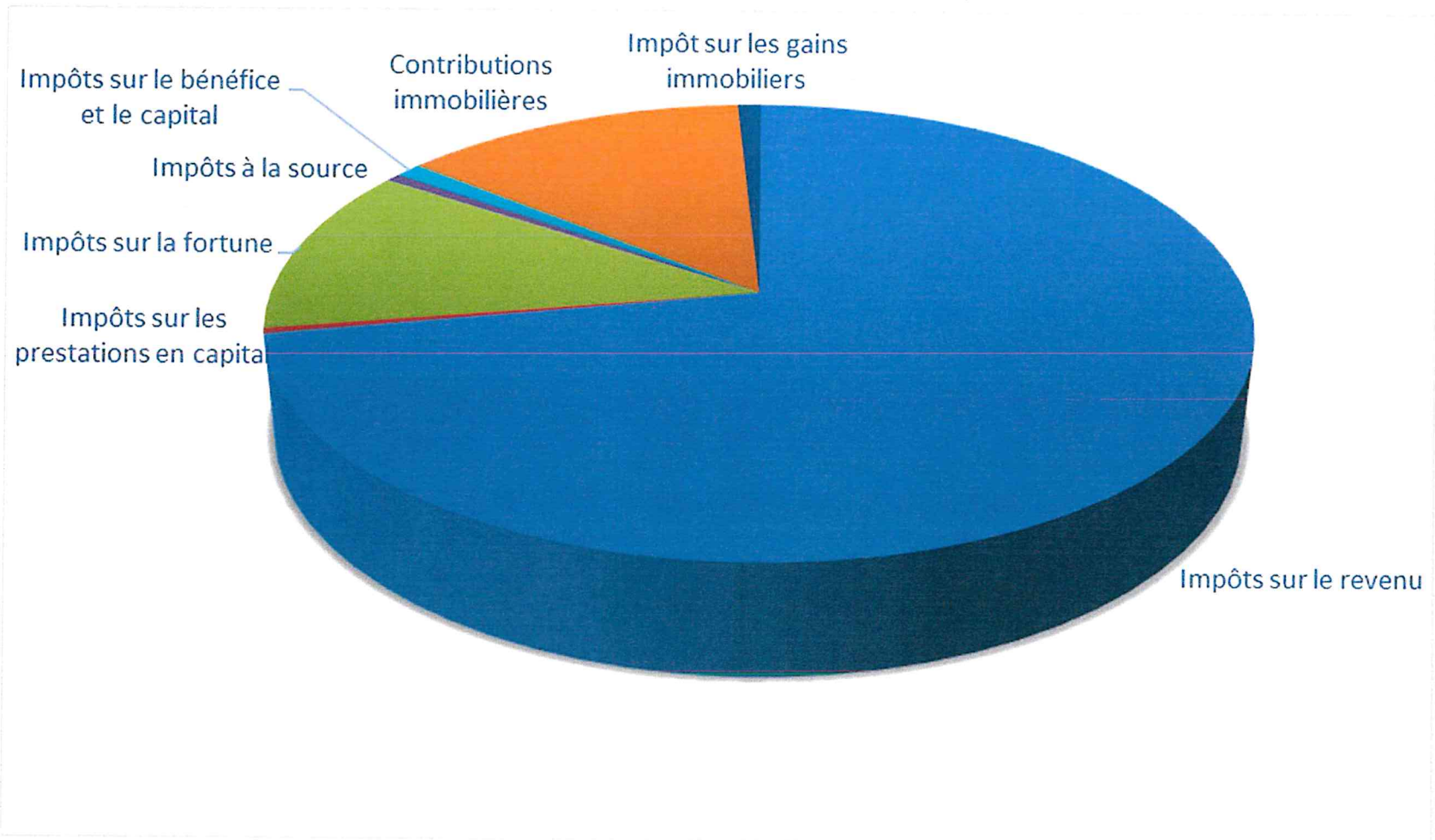

2. Budget des investissements 2026

Budget des investissements

Aperçu global

	Budget 2026		Comptes 2024	
	Charges	Revenus	Charges	Revenus
Culture, sport et loisirs	510'400.00	70'000.00	45'304.30	84'315.45
Trafic et télécommunications	1'400'000.00		1'598.55	
Protection de l'environnement et aménagement du territoire	241'170.00	15'000.00		36'447.35
Finances et impôts			120'762.80	46'902.85
Total	2'151'570.00	85'000.00	167'665.65	167'665.65
Résultat	-2'066'570.00			

3. Budget des investissements 2026
 - a) Aménagement du centre village
et place de jeux publics

PLAN FINANCEMENT
Présenté à la Commission Financière

Compte 3420.5090.00

Objet : Aménagement du centre village avec la création d'une place de jeux publique

Châtel-sur-Montsalvens, le 3 novembre 2025

But de la dépense

Aménagement du centre village avec la création d'une place de jeux publique

Plan de financement

Coût total estimé à charge de la Commune
(sans emprunt bancaire autofinancement)

CHF 350'000.00

Frais financiers du crédit d'investissement dès 2022

Amortissement 10 % (taux selon durée d'utilisation selon les directives MCH2)

Soit amortissement linéaire sur 10 ans

CHF 35'000.00

Si financé par emprunt bancaire – taux d'intérêts passifs moyen actuel 2.5 %

Fr. 8'750.00

Le Syndic
Eric Barras

Le Caissière
Nicole Piccard

Châtel-sur-Montsalvens

3. Budget des investissements 2026
 - b) Crédit d'étude pour la transformation de l'appartement au rez-de-chaussée en Tea-Room

PLAN FINANCEMENT
Présenté à la Commission Financière

Compte 3420.5090.01

Objet : Etude pour la transformation du studio au rez-de-chaussée en Tea-Room

Châtel-sur-Montsalvens, le 3 novembre 2025

But de la dépense

Etude pour la transformation du studio au rez-de-chaussée en Tea-Room

Plan de financement

Coût total estimé à charge de la Commune
(sans emprunt bancaire autofinancement)

CHF 50'000.00

Frais financiers du crédit d'investissement dès 2022

Amortissement 10 % (taux selon durée d'utilisation selon les directives MCH2)

Soit amortissement linéaire sur 10 ans

CHF 5'000.00

Le Syndic
Eric Barras

Le Caissière
Nicole Piccand

CHÂTEL SUR MONT SALVENS
CONSEIL COMMUNAL

3. Budget des investissements 2026
c) Remplacement de la conduite
d'eau dans le Quartier du Pommy

PLAN FINANCEMENT
Présenté à la Commission Financière

Compte 7101.5031.02

Objet : changement conduite d'eau dans le Quartier du Pommy

Châtel-sur-Montsalvens, le 3 novembre 2025

But de la dépense

Changement de la conduite d'eau dans le Quartier du Pommy.

Plan de financement

Coût total estimé à charge de la Commune
Sans emprunt bancaire (autofinancement)

Fr. 70'000.00

Frais financiers du crédit d'investissement

Amortissement 1.25 % (taux selon durée d'utilisation selon les directives MCH2)

Soit amortissement linéaire sur 80 ans

Fr. 875.00

Si financé par emprunt bancaire – taux d'intérêts passifs moyen actuel 2.5 %

Fr. 1'750.00

AU NOM DU CONSEIL COMMUNAL

Le Syndic
Eric Barras

La Caissière
Nicole Piccand

3. Budget des investissements 2026
d) Révision du PGEE et contrôle
caméra

PLAN FINANCEMENT
Présenté à la Commission Financière

Compte 7201.5290.02

Objet : Révision du PGEE et contrôle caméra

Châtel-sur-Montsalvens, le 3 novembre 2025

But de la dépense

Révision du PGEE et contrôle caméra

Plan de financement

Coût total estimé à charge de la Commune
Sans emprunt bancaire (autofinancement)

Fr. 65'170.00

Frais financiers du crédit d'investissement

Amortissement 10% (taux selon durée d'utilisation selon les directives MCH2)

Soit amortissement linéaire sur 10 ans

Fr. 6'517.00

Si financé par emprunt bancaire – taux d'intérêts passifs moyen actuel 2.5 %

Fr. 1'630.00

Le Syndic
Eric Barras

Le Caissière
Nicole Piccand

CHÂTEL SUR MONT-SALVENS

RAPPORT DE LA COMMISSION FINANCIERE

Approbation

2. Budget de fonctionnement 2026

3. Budget des investissements 2026

- Approbation de l'investissement pour l'aménagement du centre village et d'une place de jeux
- Approbation de l'investissement pour le crédit d'étude concernant la transformation de l'appartement au rez-de-chaussée en Tea-Room
- Approbation de l'investissement pour le remplacement de la conduite d'eau dans le quartier du Pommy
- Approbation de l'investissement pour la révision du PGEE et contrôle caméra

4. Crédits d'engagement - Information

Réfection de la route de Biffé,
trottoir et collecteur

Changement de conduite lors de divers
travaux sur les routes communales

Relevé du cadastre souterrain

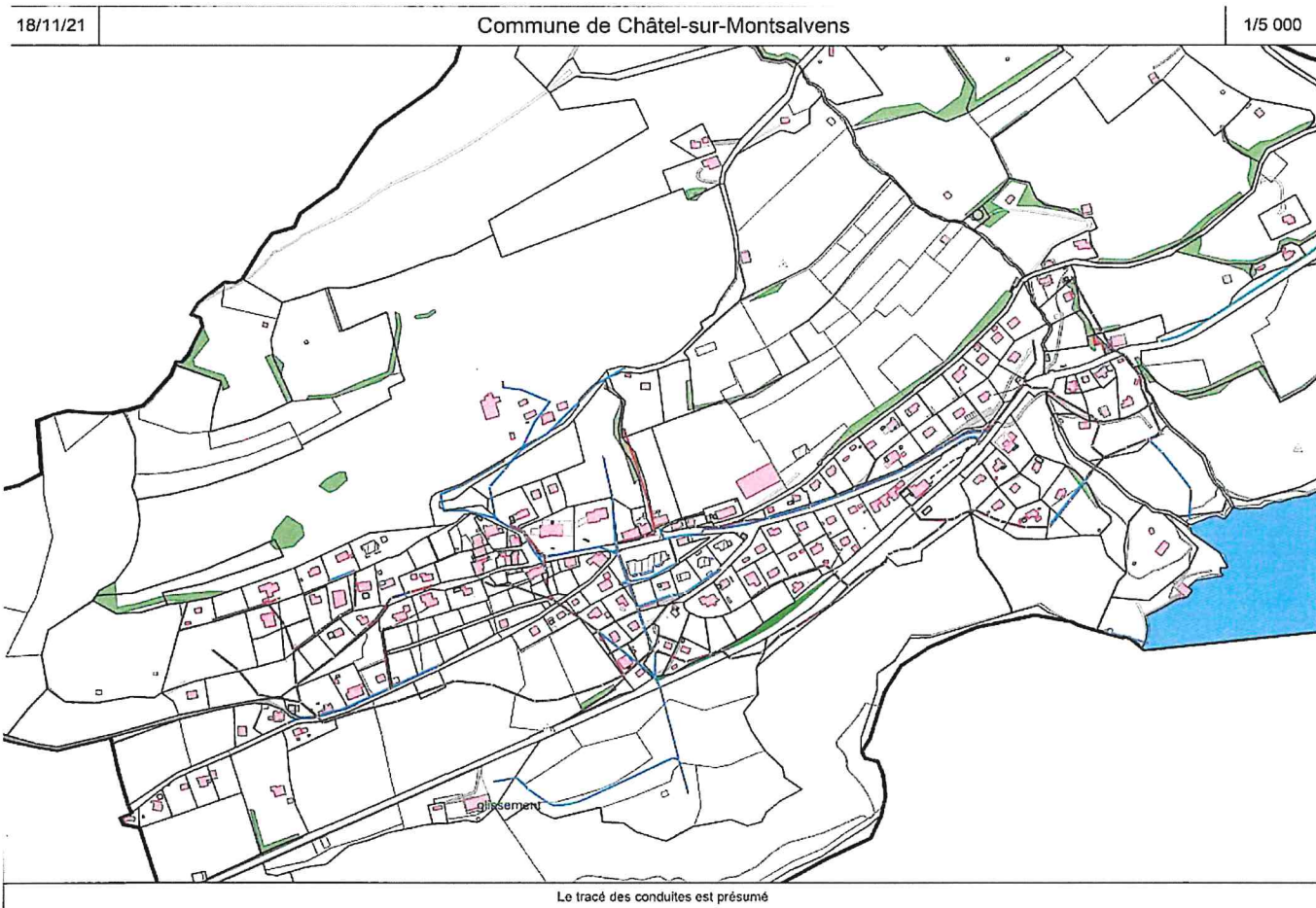

Réfection du sentier «Le Saudy»

5. Planification financière

Planification financière 2026-2030

		2025	2026	2027	2028	2029	2030
Nombre d'habitants		359	358	365	370	375	375
Taux IPF		92.93	95.51	95	95	95	95
Chapitre	Dicastère / Désignation	Selon budget	Selon budget	2026 et suiv. + 2%			
0	Administration	314'502.00	343'700.00	350'574.00	357'585.48	364'737.19	372'031.93
1	Ordre et sécurité public	25'540.00	21'870.00	22'307.40	22'753.55	23'208.62	23'672.79
2	Formation	485'535.00	507'320.00	517'466.40	527'815.73	538'372.04	549'139.48
3	Culture, sport et loisirs	49'950.00	47'489.00	48'438.78	49'407.56	50'395.71	51'403.62
4	Santé	188'662.00	188'381.00	192'148.62	195'991.59	199'911.42	203'909.65
4	EMS Gruyère - Horizon 2030	Déjà inclus dans le budget Santé		8'399.00	15'569.00	22'587.00	23'747.00
5	Prévoyance sociale	198'505.00	235'355.00	240'062.10	244'863.34	249'760.61	254'755.82
6	Trafic et télécommunications	136'513.00	119'295.00	121'680.90	124'114.52	126'596.81	129'128.74
73-75-76-77-79	Protection de l'environnement et aménagement du territoire sans les chapitres eau et épuration	19'550.00	15'558.00	15'869.16	16'186.54	16'510.27	16'840.48
8	Economie publique	49'600.00	49'220.00	50'204.40	51'208.49	52'232.66	53'277.31
91-96	Charges financière pr encaissements impôts, intérêts et frais bâtiment communal	54'616.00	68'061.00	69'422.22	70'810.66	72'226.88	73'671.42
Total annuel des charges		1'522'973.00	1'596'249.00	1'636'572.98	1'676'306.46	1'716'539.21	1'751'578.25
9100	Impôts communaux et ordinaires (2026 et suiv. +1%)	986'000.00	1'156'800.00	1'150'000.00	1'150'000.00	1'150'000.00	1'150'000.00
9101	Impôts communaux spéciaux	266'000.00	193'000.00	190'000.00	190'000.00	190'000.00	190'000.00
93	Péréquation financière intercommunale	39'200.00	28'690.00	28'000.00	28'000.00	28'000.00	28'000.00
95	Part aux recettes sans affectation, autres	24'300.00	26'160.00	23'400.00	23'400.00	23'400.00	23'400.00
9610	Intérêts	15'000.00	14'880.00	10'000.00	10'000.00	10'000.00	10'000.00
9630	Immeubles patrimoine financier	120'420.00	108'120.00	119'760.00	119'760.00	119'760.00	119'760.00
9900	Diminution réserve réévaluation	50'830.00	50'830.00	50'830.00	50'830.00	50'830.00	50'830.00
Total annuel des produits		1'501'750.00	1'578'480.00	1'571'990.00	1'571'990.00	1'571'990.00	1'571'990.00
Résultat de fonctionnement annuel prévisionnel		-21'223.00	-17'769.00	-64'582.98	-104'316.46	-144'549.21	-179'588.25
Evolution de la fortune (capital propre)		4'206'094.54	4'209'548.54	4'144'965.56	4'040'649.10	3'896'099.89	3'716'511.64
Résultat d'investissement annuel prévisionnel		-1'501'000.00	-2'066'570.00	-140'000.00	-1'190'000.00	-690'000.00	-690'000.00

Planification financière 2026-2030

Détail des investissements prévus

	2025	2026	2027	2028	2029	2030
Dicastère / Désignation	Selon budget	Selon budget				
Charges d'investissement total	1'516'000.00	2'151'570.00	150'000.00	1'200'000.00	700'000.00	700'000.00
Aménagement centre village et place de jeux		350'000.00				
Etude aménagement tea-room		50'000.00				
Crédit d'étude aménagement centre village	10'000.00					
Réfection du sentier le "Saudy"		110'400.00				
Rte de Biffé, trottoir et collecteurs	1'400'000.00	1'400'000.00				
Changement conduites	100'000.00	170'000.00	100'000.00	100'000.00	100'000.00	100'000.00
Relevé cadastre souterrain	6'000.00	6'000.00				
Révision du PGEE		65'170.00				
Mise en séparatif				600'000.00	600'000.00	600'000.00
Crédit d'étude raccordement Pra Pertet			50'000.00			
Raccordement Pra Pertet				500'000.00		
Revenus d'investissement total	15'000.00	85'000.00	10'000.00	10'000.00	10'000.00	10'000.00
Subventions amélioration foncière pour réfection du sentier "Le Saudy"		70'000.00				
Taxe de raccordement eau	15'000.00	15'000.00	10'000.00	10'000.00	10'000.00	10'000.00
Résultat d'investissement annuel prévisionnel	-1'501'000.00	-2'066'570.00	-140'000.00	-1'190'000.00	-690'000.00	-690'000.00
Rénovation prévue du patrimoine financier						
Remplacement du système de chauffage du bâtiment			200'000.00			
Isolation des façades du bâtiment communal					256'000.00	

Planification financière 2026-2030

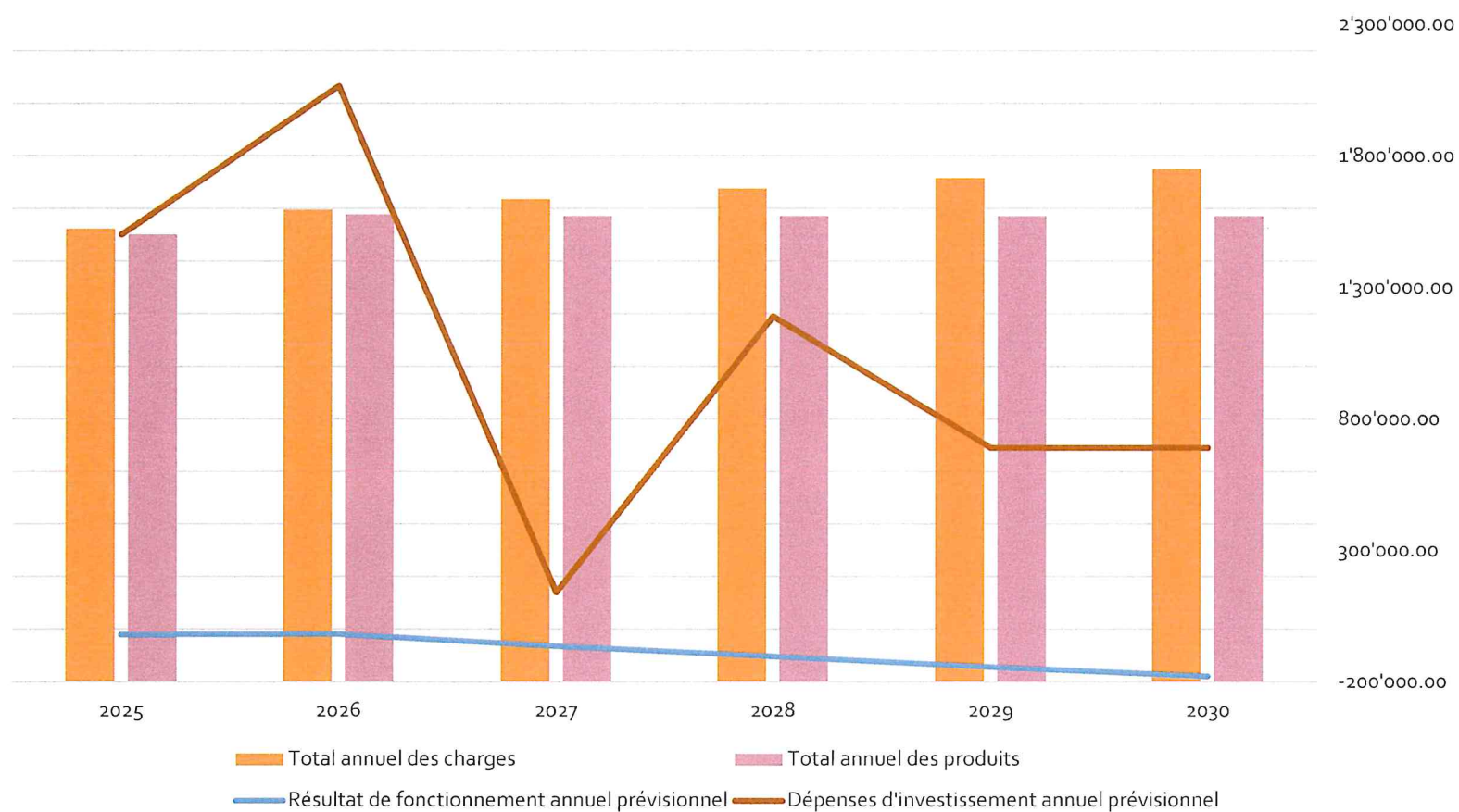

6. Nomination du nouvel organe de révision des comptes

7. Règlement communal
relatif à l'accueil extrascolaire
(AES)

8. Règlement d'exécution relatif
à l'accueil extrascolaire AES)

Objectif :

- moderniser la gestion de l'accueil extrascolaire

Pourquoi :

- ancien règlement (2015) devenu obsolète
- évolutions légales à intégrer

Nouveauté majeure :

- **plateforme numérique** pour inscriptions, réservations et facturation

Avantages :

- simplification des démarches pour les familles
- réduction de la charge administrative

Contenu clarifié :

- droits et devoirs des parents
- modalités de fréquentation (régulière ou occasionnelle)
- règles de facturation et absences

Tarification :

- équitable, modulée selon la capacité financière

Priorités :

- familles avec besoins de garde importants

Collaboration renforcée :

- parents, personnel éducatif, écoles

Objectif final :

- gestion plus efficace, transparente et adaptée

7. Approbation du
Règlement communal relatif à
l'accueil extrascolaire
(AES)

8. Approbation du
Règlement d'exécution
relatif à l'accueil extrascolaire
(AES)

9. Modification des statuts du Secours Sud Fribourgeois



**SECOURS SUD
FRIBOURGEOIS**
GLÂNE - VEVEYSE - GRUYÈRE

Les modifications porteront sur les éléments essentiels suivants :

- Siège de l'association (art. 4)
- Modalité de convocation de l'assemblée des délégué-e-s (art. 10 al.2)
- Composition du comité de direction (art. 13)
- Attributions du comité de direction et délégations (art. 15)
- Attributions de l'administrateur-trice (art. 18)
- Organisation du service des ambulances (art. 21)
- Obligation de servir (art. 23)
- Taxe d'exemption – Dispense (art. 24 al. 2)
- Taxe d'exemption - Perception de la taxe (art. 24 al. 3)
- Répartition des charges - Modalités de paiement (art. 32 al.2)

**9. Approbation des statuts modifiés
du Secours Sud Fribourgeois**

11. Divers



Active auprès des **communes suisses**

Actionnariat fort (André Hoffmann)

Partenaires

- Banque Vontobel (accès au financement)
- Kessler & co (gestion des risques)
- Primeo Energie (alliance stratégique)

Réalisations dans 6 communes:

INFRARoss
Energies  Services

Services industriels
de Montfaucon (Jura)

Transition
InfraTREyto
énergétique

St-Saph
Energies SA

 **SIH** Services
Industriels
d'Henniez

SILV Services industriels
de Lusser-Villars

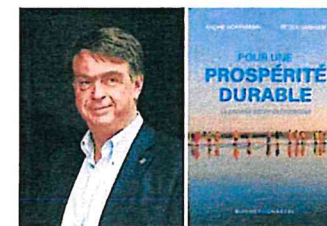

Vision du nouveau système énergétique

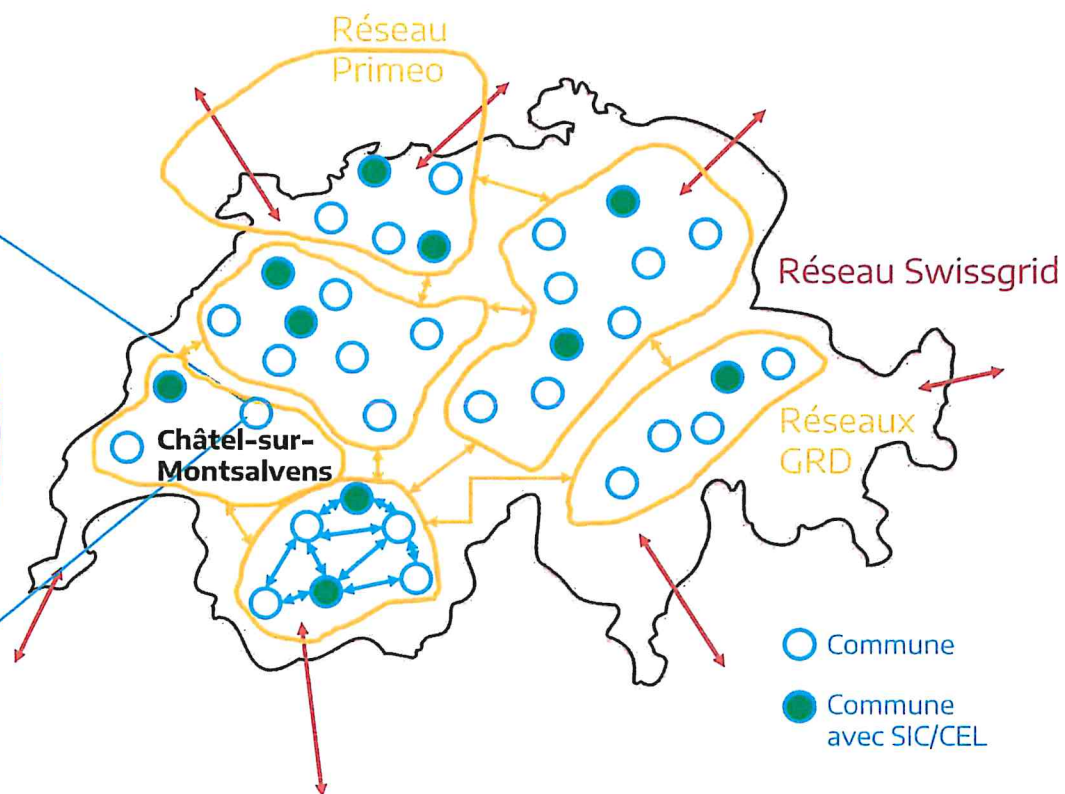
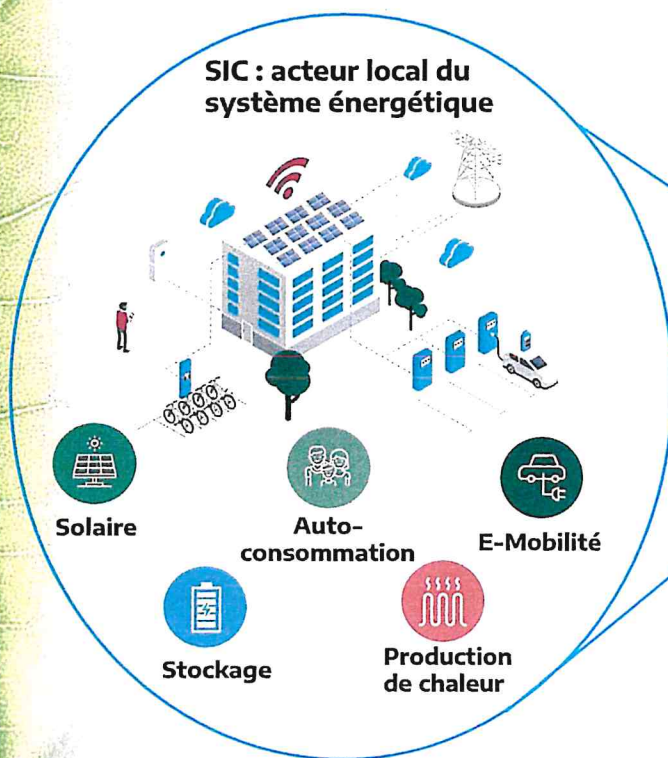



Prenez le contrôle de votre futur énergétique !

1. L'indépendance énergétique

Produisez et distribuez votre propre énergie!

Energie thermique et électrique basée sur les ressources renouvelables à disposition sur votre territoire.

2. L'énergie locale comme service public communal !

L'énergie renouvelable, un bien commun offert comme **service public communal** à tous à prix compétitifs.

3. Votre transition énergétique autofinancée

Aucun endettement grâce à des emprunts obligataires privés.

Pas de recours aux deniers publics et aux impôts.

Réalisations concrètes (références)

INFRARoss
Energies  Services

Services industriels
de Montfaucon (JU)

Transition
InfraTREyto
énergétique

St-Saph
Energies SA

 **SIH** Services
Industriels
d'Henniez

SILV Services industriels
de Lussery-Villars

Réalisations à ce jour :

- **Rossinière** *InfraRoss SA* (11.55 Mio.)
- **Treytorrens** *InfraTREyto SA* (2.8 Mio.)
- **Henniez** *Services Industriels d'Henniez (SIH) SA* (8.7 Mio.)
- **Lussery-Villars** *Services Industriels de Lussery-Villars (SILV)* (5.5 Mio.)
- **Montfaucon** *Services Industriels de Montfaucon (SIM) SA* (4.0 Mio.)
- **Saint Saphorin** *Saint-Saph Energies SA* (4.0 Mio.)

En cours de réalisation avec 4 autres Communes sur 3 Cantons

1^{er} pilier : l'énergie produite et distribuée localement

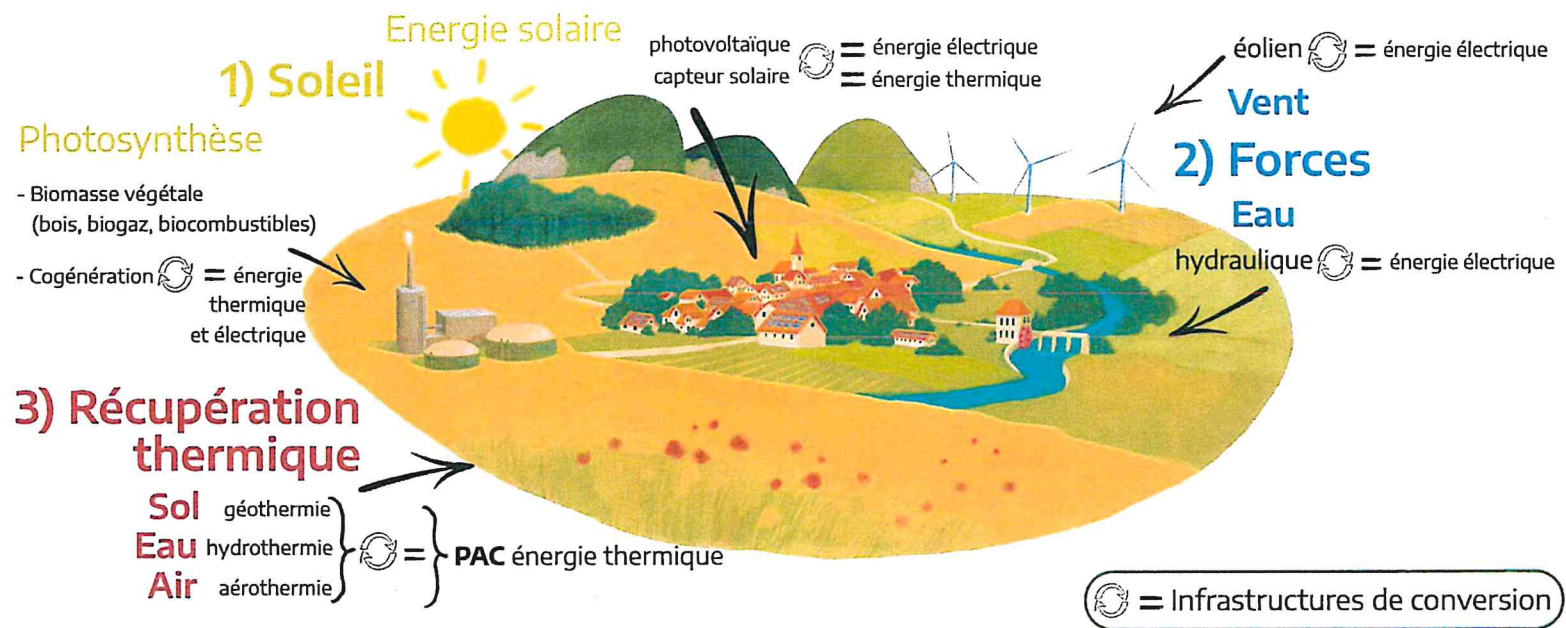

2^{ème} pilier : L'énergie locale comme Service Public communal



LA CHALEUR comme un service public communal

Avantages

- 1. Approvisionnement sûr**
Énergie produite à partir de ressources renouvelables locales, ce qui garantit l'approvisionnement qui n'est plus affecté par des risques de pénurie liés au contexte géopolitique international.
- 2. Stabilité des prix**
SIC propose ses services au prix coûtant, c'est-à-dire sans recherche de profit. Grâce aux ressources locales, les prix sont stables et ne sont plus affectés par une grande volatilité des prix en raison de potentielles crises et tensions sur les marchés de l'énergie.
- 3. Contrat de service tout compris**
SIC s'occupe de tout, y compris de l'exploitation, de l'installation et de l'approvisionnement en combustible. Les installations font l'objet d'un entretien régulier et sont couvertes par un service de dépannage. SIC offre la chaleur comme un service tout compris.
- 4. Augmentation de la valeur du bâtiment**
Un système de chauffage renouvelable augmente la valeur de votre bien immobilier d'environ 10 à 15% selon les cas.
- 5. Conformité réglementaire**
Les lois tendent toutes vers la sortie des énergies fossiles. SIC propose des solutions avec des énergies renouvelables en conformité avec toutes les exigences légales actuelles et futures.

L'énergie locale produite et distribuée comme un service public communal

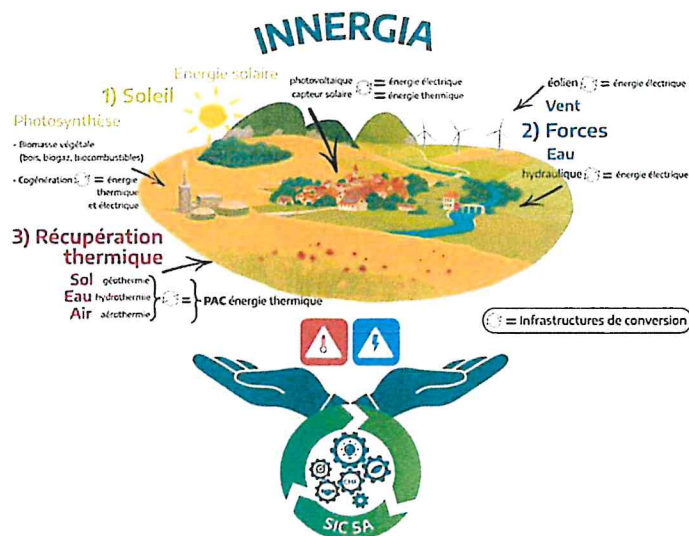

Création d'une société de services industriels communale privée (SIC SA),
contrôlée par la commune et ses habitants



Consommer SA PROPRE ÉLECTRICITÉ

Avantages

- 1. Sécurité d'approvisionnement**
Grâce à l'utilisation de ressources locales et renouvelables l'approvisionnement en électricité est garanti, les risques de pénurie et de «black out» sont écartés.
- 2. Stabilité des prix**
Valorisation des ressources locales permet des prix d'électricité stables à l'abri de la volatilité.
- 3. Communauté Electrique Locale (CEL)**
Grâce à la nouvelle loi sur l'électricité, il est possible de créer une CEL réunissant les différents producteurs d'électricité du territoire communal pour la distribuer à tous les habitants (autoconsommation) à un tarif compétitif via le réseau existant.
- 4. Stockage et régulation facilités**
La mutualisation de l'électricité produite sur le territoire communal (CEL) permet un stockage local centralisé avec les technologies actuelles et futures.

LA CHALEUR comme un service public communal

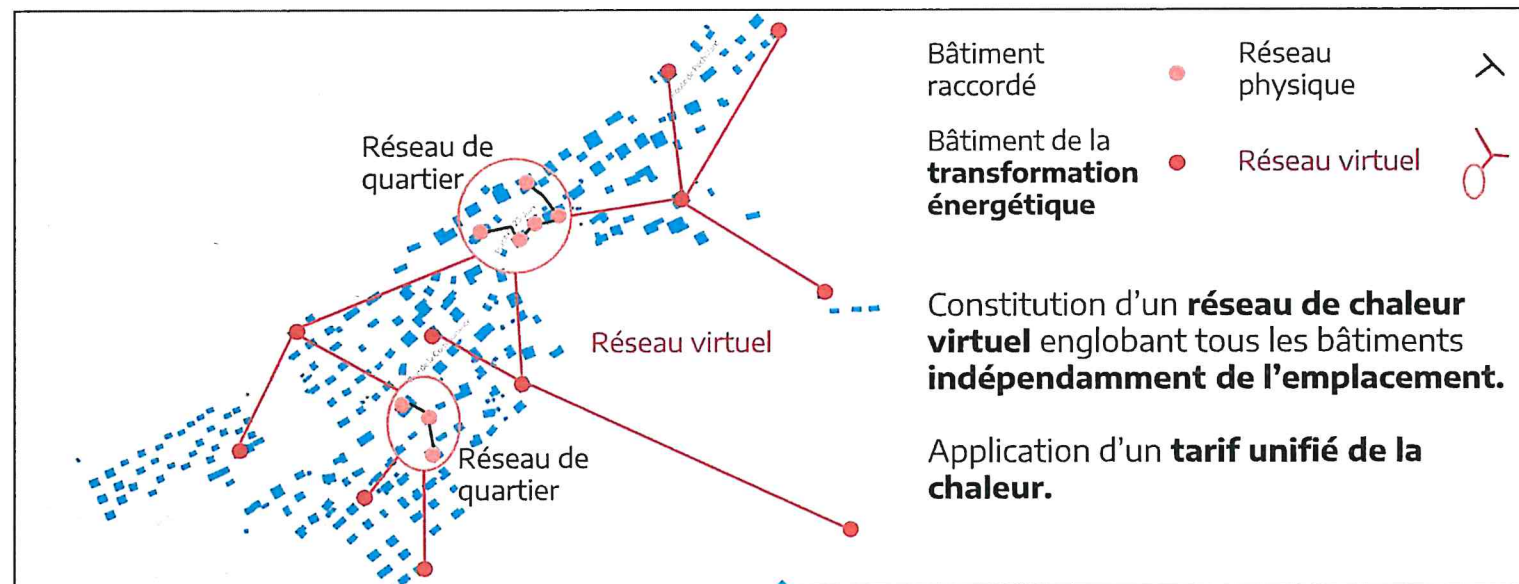

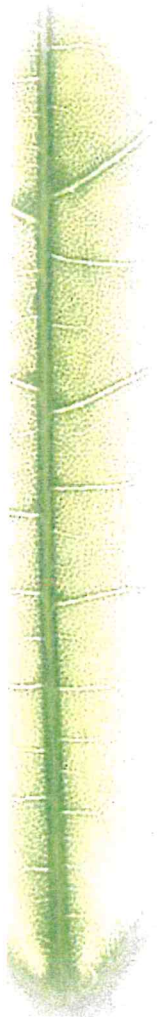

LA CHALEUR comme un service public communal

Avantages

1. Approvisionnement sûr

Energie produite à partir de ressources renouvelables locales, ce qui garantit l'approvisionnement qui n'est **plus affecté par des risques de pénurie** liés au contexte géopolitique international.

2. Stabilité des prix

SIC propose ses services au prix coûtant, c'est-à-dire sans recherche de profit. Grâce aux ressources locales, les prix sont stables et ne sont **plus affectés par une grande volatilité des prix** en raison de potentielles crises et tensions sur les marchés de l'énergie.

3. Contrat de service tout compris

SIC s'occupe de tout, y compris de l'exploitation, de l'installation et de l'approvisionnement en combustible. Les installations font l'objet d'un entretien régulier et sont couvertes par un service de dépannage. SIC offre **la chaleur comme un service tout compris**.

4. Augmentation de la valeur du bâtiment

Un système de chauffage renouvelable **augmente la valeur de votre bien immobilier d'environ 10 à 15%** selon les cas.

5. Conformité réglementaire

Les lois tendent toutes vers la sortie des énergies fossiles. SIC propose des solutions avec des énergies renouvelables en **conformité avec toutes les exigences** légales actuelles et futures.



Consommer SA PROPRE ÉLECTRICITÉ

Avantages

1. Sécurité d'approvisionnement

Grâce à l'utilisation de ressources locales et renouvelables l'approvisionnement en électricité est garanti, les **risques de pénurie et de «black out» sont écartés**

2. Stabilité des prix

Valorisation des ressources locales permet **des prix d'électricité stables à l'abri de la volatilité.**

3. Communauté Electrique Locale (CEL)

Grâce à la nouvelle loi sur l'électricité, il est possible de créer **une CEL réunissant les différents producteurs d'électricité** du territoire communal pour la **distribuer à tous les habitants** (autoconsommation) à un tarif compétitif via le réseau existant.

4. Stockage et régulation facilités

La mutualisation de l'électricité produite sur le territoire communal (CEL) permet un **stockage local centralisé** avec les technologies actuelles et futures.

Services Industriels Communaux (SIC SA) : Phase 2

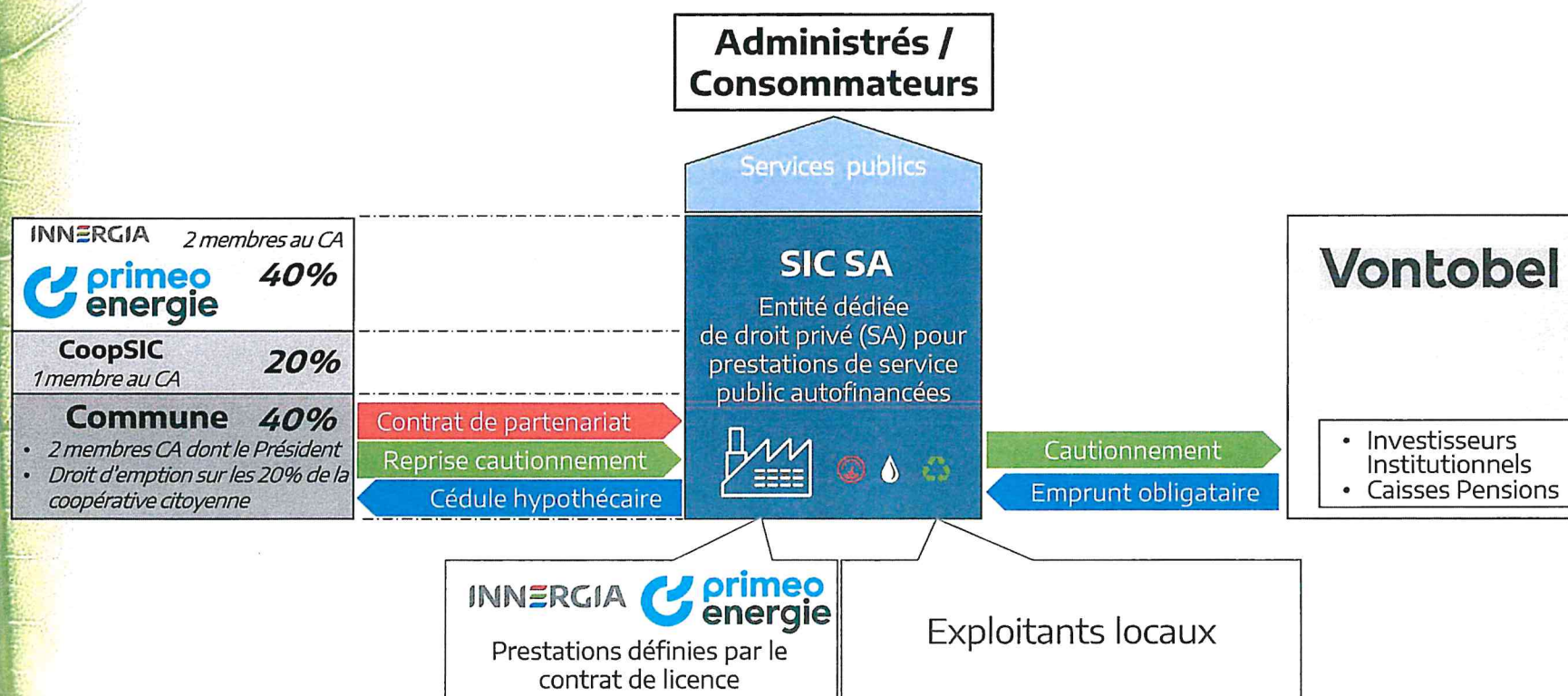



2026

MEMODéchets

Votre guide des déchets



Nos déchets sont des ressources. **préservons-les ensemble.**
Evitons le gaspillage, trions et valorisons.



Châtel-sur-Montsalvens s a | d e f

Venez partager une bonne fondue
Au bâtiment communal le
vendredi 12 décembre dès 18h00



Cadeau de bienvenue offert
aux nouveaux arrivants et
aux personnes majeures

Commande des sapins
jusqu'au mardi 9 décembre
à 12h00 à l'administration
communale



Distribution le vendredi 12 décembre dès 18h00



Le Comité de la Société des fêtes
Châtel-Crésuz organise le traditionnel
Noël des Aînés qui aura lieu le :

**Lundi 8 décembre dès 11h30
à l'abri PC de Crésuz**

Invitation envoyée à tous les Aînés de
Châtel et Crésuz début novembre,
participation sur inscription.





Joyeux Noël et meilleurs vœux de fin d'année

